



国际学生指南

加拿大·多伦多·乔治布朗学院

georgebrown.ca/international





您的学院

乔治布朗学院置身于多伦多市中心 您在加拿大最大最多元化的经济中心生活、学习和工作。您从众多以职业为导向的证书、专科、研究生文凭和学士学位学科中选择学业。这座城市和学院为您提供就读期间直至毕业后进入领先跨国企业的良机，赚取终身受益的工作经验。

校园生活精彩纷呈 校园生活不局限于课堂、图书馆以及教科书，理应平衡兼顾课内外活动与个人兴趣。您享受快乐，结交终身的同窗友谊并发现新鲜兴趣。每个校区均有出彩的文化、社交及体育活动，期待您的参与！

国际学生是乔治布朗的宝贵成员。我们的学生来自五湖四海，毕业后的工作联系也遍及加拿大和世界各地。我祝愿你在选择学校和学科以及随后谋求理想职业上一路成功。

乔治布朗学院院长
安·赛多



全新湖滨校区



圣詹姆士校区



卡莎罗马校区



莱尔森大学校区



款客与烹饪
艺术学院



国际中心



圣詹姆士校区
英语教学中心



乔治布朗表演
艺术剧院

国际学生是学院大家庭的宝贵成员 我们的毕业生建立了世界范围的工作联系和私人友谊。越来越多的毕业生成为推动加拿大和多伦多经济繁荣的雇主、企业家和商业领袖。

学生服务是坚强后盾 以学生为本，以学习体验为先。我们的教职人员致力于帮助您适应新环境，提高英语技能，促使您的学院生活开心得益。



您的学科



看到这里的设施与配备，我真希望我还是一名学生！坦白讲，我念大学时候的设施条件甚至赶不上这里的厨师之家餐馆。我为你们制订和执行的标准所折服！

CTV电视台
早安加拿大频道
Gordon Ramsay 主厨
2009年2月

乔治布朗学院拥有众多构筑事业成功基础的专业学科供您选择。主要门类包括：

- | | |
|---------|------|
| 建筑技术 | 机械工程 |
| 时装与珠宝 | 烹饪艺术 |
| 款客与旅游管理 | 图形设计 |
| 工商与金融 | 表演艺术 |
| 信息技术 | 幼儿教育 |
| 社区服务 | 健康科学 |
| 普通文理 | |

欲知学科及入学条件的全部和最新详情，敬请查阅学院网址www.georgebrown.ca

时装系缝纫实训室



烹饪系烹饪实训室



信息技术系实习工作现场

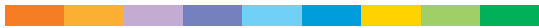

建筑管理与行业系
实训室



英语教学中心



工商系毕业生
就职场所



幼儿教育系
实验幼儿园



设计系

强化英语 是全日制课程，分为九个级别，每个级别历时八周。入学之日，您将接受英语程度测试并从相应的级别开始学习。多数学生接受平均六至九个月的强化英语培训。该课程旨在为您进入乔治布朗学院的专业学习奠定英语语言基础。

大专文凭/证书 为期一、二或三个学年。大多数学科在九月和/或一月开学。

研究生证书 针对大学或大专毕业生而设置，为期八或十二个月。学科高度专业化，旨在完善学生在对应行业中的高级专业技能。

学士学位 开办门类为金融服务、款客营运管理、建筑科学与管理以及幼儿教育，学制四年，教学内容融合理论学习和行业实习。

大学学分转换 乔治布朗学院的大专文凭也是通往众多加拿大和海外大学继续学习的通行证。更多详情参见学分转换指南

<http://transferguide.georgebrown.ca>

学科目录详情见21-23页



强化英语课程

乔治布朗学院是英语作为第二语言教学的领先教育机构，教学经验超过三十五年。无论您是打算为进入专业学科学习还是为个人或职业需要去提高英语沟通技巧，强化英语课程都带给您多元文化环境下的学习体验，回报您的未来。针对乔治布朗大专文凭、证书、研究生证书或学士学位学科在英语程度上的入学要求，强化英语课程为您进入上述学习提供了直通渠道。

精华提示

- 学院的所有设施随手可及，包括免费上网和使用计算机、咖啡厅、运动馆、健身房及学生服务中心
- 行政辅助员工用多种语言提供服务
- 学习资源包括英语资源中心和多媒体语言学习实验室、音影资料、书籍和期刊
- 课外时间的轻松对话小组由富有经验的语言辅导老师现场指导
- 驻场学业顾问协助学生制订随后的专业学科学习计划



圣詹姆士校区
英语教学中心



专注学生进步

学长辅导 学长辅导员是乔治布朗学院强化英语课程的毕业生，他们热心帮助和鼓励您，传授有效学习方法，主持讨论会和学习小组，陪练英语，树立自信心，沟通经验结果。

志愿者 英语教学中心为您提供志愿者机会，参加志愿者活动有助于融入社会，提高英语能力，扩大社交圈，获取加拿大经验。您在做有意义的事情同时也建立自己的归属感。

集体活动 作为强化英语课程的学生，您将参加一系列有组织活动，包括弘扬自身传统文化的“大篷车”游行。此外，您还可以参加由学院系部举办的学科介绍会，为进入专业学习搜集信息。



乔治布朗学院英语教学中心被大多伦多地区发行的“现在”杂志读者评选为2011年度最佳英语语言学习机构

师资

所有任教的语言教授均持有高度合格的英语作为第二语言教学的专业证书，其中许多人享有海外教学经验。教授们还承担英语语言教师的师资培训任务，并依照行业最高标准和最先进的方法去言传身教。

课程长度和时间表

英语教学中心在开学前一周对新生进行英语程度测试，以此核定其语言程度和受编入的级别。每一级结束时学生参加升级考试。课程共为九个级别，每级别历时八周。

完成第八级让您达到进入大专文凭和非带薪实习研究生证书学习的语言程度。至此，乔治布朗学院承认您的英语程度等同于托福成绩550分(网考成绩80分)，有资格进入乔治布朗学院绝大部分的学科学习

完成第九级让您达到进入学士学位或含带薪实习研究生证书学习的语言程度

商务英语课程在第七和八级别同时展开，有意进入商科学习的学生可以选择该特别课程

学生每周课时从周一至周五共计25小时，每天课时表不同。

开课日期(2013年-2015年)

入学测试日	课程日期
2013.01.02	2013.01.07-03.01
2013.02.26	2013.03.04-04.26
2013.04.23	2013.04.29-06.21
2013.06.18	2013.06.24-08.16
2013.08.27	2013.09.03-10.25
2013.10.22	2013.10.28-12.20
2014.01.02	2014.01.06-02.28
2014.02.25	2014.03.03-04.25
2014.04.29	2014.05.05-06.27
2014.06.24	2014.06.30-08.22
2014.08.26	2014.09.02-10.24
2014.10.21	2014.10.27-12.19
2015.01.02	2015.01.06-02.27
2015.02.24	2015.03.02-04.24
2015.04.28	2015.05.04-06.26
2015.06.23	2015.06.29-08.21

如欲了解最新课时表，敬请访问学院网址

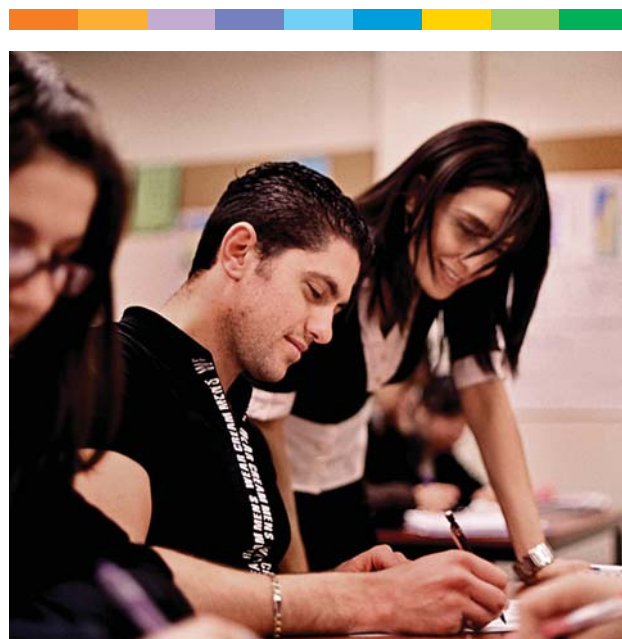

商务英语

商务英语课程为打算进入商科学习的学生而专门设计，等同于强化英语课程第七和第八级，并同期开展。课程重点是学习和掌握商业环境中所需的实际沟通技能。



加拿大工作

获取宝贵工作经验

加拿大绝大多数主要雇主的总部汇集在多伦多，经营领域涵盖金融、旅游、时装、软件开发、制造、通讯、娱乐、设计和医疗服务。很多大企业在多伦多及周边地区设立机构，如通用汽车、福特汽车、国际商用机器、道明银行及多伦多证券交易所等。这个城市和乔治布朗学院为您提供天赐良机，让您在就读期间和毕业后进入领先的跨国企业，获取终身受益的工作经验。

校企合作教育(CO-OP)

与行业开展合作教育是乔治布朗学院工商金融学院众多学科的重要成分。学生有机会在与学业对应的机构里参加至少一个为期四个月的带薪或不带薪实习工作段。不少毕业生因此被该机构雇佣。



乔治布朗学院让我在工作之初就掌握和运用广博的商务知识和最前沿的营销手段。这是一个有优良信誉的学校，提供优质教育，开设有趣的课程，传授最实用的行业经验。我向所有国际学生强烈推荐她。

Maria Marshakova

多伦多柏悦酒店
营销协调员
工商管理—市场营销2011年毕业生

道明银行与乔治布朗学院以多种互惠方式合作，我们聘用乔治布朗毕业生，我们也向带薪实习学生提供实习工作机会。这些学生以热情、创造力和专业知识来换取真实的工作经验。

Doug Turnbull

道明证券副董事长



校企合作提供下列好处：

- 在真实操作环境中转化和运用所学理论知识
- 获取实际经验并开发技能
- 与潜在的雇主建立联系
- 锻炼诸如书写履历及应对面试的谋职技巧
- 通过实际的工作体验培养自信心



我当时的计划是选择一个我将来乐意生活的地方学习…乔治布朗地处一个多元文化城市的中心，这对我至关重要！

Robin Paul

完美数据公司
客户服务代表
无线网络技术2007年毕业生

我得感谢你们推荐如此优秀的应聘者，IT分析师职位面试的第一和第二名都来自乔治布朗学院。

Catherine Commins

先锋化学发展公司
总经理

安置实习

众多学科把工作实习融入教学大纲。譬如，幼儿教育的学生在学院自有的九家幼儿园内与幼教专家一起工作；很多款客学科的学生在距校区数步之遥的全球连锁酒店实习。

校内工作

如果您持有学习许可并在全日制学科注册就读，您无需申请工作签证就可以在校园内从事任何工作。详情参阅加拿大公民与移民部网址上的学生指南

cic.gc.ca/english/study/work.asp

在校内工作您必须持有：

- 有效的学习许可
- 在英语作为第二语言课程、证书、大专或学士学位等全日制课程注册就读
- 广泛询问学院各部门(科系、学生服务、同学辅导、餐厅、书店等)的聘用机会，并递交个人简历。国际及本国学生十分踊跃申请校内工作，竞争激烈。

详情参阅：

georgebrown.ca/international/current_students/during_studies/working_in_canada.aspx



加拿大工作



首先我要感谢乔治布朗学院。通过酒店管理的学习，我掌握了职场所需的实用技能。更可贵的是我在实习期间就拿到机会在款客行业开始了我的职业生涯。

Jindo Kim

喜达屋酒店集团
市场支持
酒店管理2010年毕业生

乔治布朗在酒店和款客管理教育上达到了学术能力和应用技能的极佳平衡，让学生在职场上赢出。

Fred Lawlor

菲尔蒙莱佛士国际酒店集团
采购副总裁暨乔治布朗毕业生

校外工作许可

您在加拿大留学期间可以申请校外工作许可从而获取工作经验并赚取收入。获准条件是您必须持有有效的学习许可、在全日制学科注册就读、学术记录良好、并已完成至少六个月的全日制学习。有关申请详情敬请访问加拿大公民与移民部网址：cic.gc.ca/english/study/work.asp

毕业后工作许可

国际学生毕业后受允许在加拿大就业长达三年的时间。多伦多拥有加拿大最充沛最多样化的就业市场，让您为自己的履历注入北美就业经历。有关申请详情敬请访问加拿大公民与移民部网址：cic.gc.ca/english/study/work.asp



就业指导服务

掌握必要的知识和技能是就业的关键要素，但仅限于此却远远不够。乔治布朗学院就业指导服务部提供免费服务，助您提升应聘技巧，通过网络工具与雇主联系。

详情参阅 georgebrown.ca/careerservices

乔治布朗求职网

这是一个专为乔治布朗学院学生和毕业生建立的求职信息网站。无论是寻找获取工作经验的机会或是谋求支薪的职位，该网站承载数以百计的机会供您参阅。

详情参阅 gbcareers.georgebrown.ca

加拿大学院应对
高级技师短缺危机
环球邮报
2012年2月29日



学院毕业生及学徒
在就业增长中保持优势
多伦多星报记者
Dana Flavelle
2012年1月14日



加拿大两年制学院
展示就业出路
华盛顿邮报记者
Jon Marcus
2012年1月29日



我们的行业伙伴(部分名单)

- 全流通讯
- 加拿大贝尔公司
- 蒙特利尔银行
- 思科系统
- 可口可乐
- 科若思娱乐传媒
- 艾里斯顿建筑
- 卓越基金管理公司
- 费尔蒙皇家约克酒店
- 福朋喜来顿酒店
- 四季酒店
- 希尔顿酒店
- 霍特伦弗奢侈品连锁店
- 汇丰证券(加拿大公司)
- 宜家
- 劳伦森金融服务公司
- 爱德华国王皇家艾美酒店
- 万豪酒店集团
- 大都会建筑设计
- 摩托罗拉讯宝公司
- 缤纷音乐电视台
- 柏悦酒店
- 阳狮传播
- 捷讯移动研究有限公司
- 罗杰斯无线电话公司
- 绿适服饰
- 三星电子
- 丰业银行
- 购物者药妆超市
- 道明银行金融集团
- 港湾百货
- 多伦多市政府
- 红十字会
- 多伦多蓝色鳧鸟职棒俱乐部
- 多伦多公交局
- 多伦多威斯汀酒店

校园生活

校园文化、社交和体育活动将是您收益颇丰的大学经历内容。乔治布朗支持培养一个活跃并富有参与精神的学生群体。您有无数机会结交终生朋友，开发新兴趣，丰富校园经历。来加入这个群体，广交朋友，享受快乐吧！

介绍会

在科系专业介绍会上，学生可以了解诸如课程表及教科阅读书目等信息从而为开学做准备。国际中心在每年一月和九月学期之初举办国际学生介绍会，提供有关公共交通、银行、健康保险、签证、奖学金等重要情况。这些活动也是新生互相认识并与学院国际中心职员接触的良机。国际中心在八月底还举办生动有趣的“机灵开学”活动，向新生展示和介绍多伦多生活以及学院的各种服务项目。

除此之外，乔治布朗学生会常年举办众多精彩纷呈的文化社交集会。作为学生政府的学生会代表学生的广泛利益，团结学生为一体。



学习资源

乔治布朗凭借各校区的图书馆学习中心提供开放的学习资源和公共及电脑网络，保障您进行研究、完成作业和独立学习所需的技术手段、资源和帮助。敬请实地访问或查阅 www.library.georgebrown.ca

在学长辅导中心，学长顾问帮助您理解自己的学习方法并组合您与其他学生为学习小组。这将极大协助您开发自己的学习策略从而达到学业成功。该中心还组织召集英语作为第二语言的会话小组。



课外活动

两大主校区的健身中心开设有教练辅导的训练班、即时锻炼以及有组织的联赛队伍。乔治布朗学院男女体育代表队“雪橇犬”是安大略学院体育联盟成员，与省内其他学院开展体育竞赛，如羽毛球、棒球、篮球、野外长跑、高尔夫、足球和排球。

乔治布朗还有众多的俱乐部让您在课外时间放飞或发现个人兴趣。您总能发现适合自己的兴趣点，或得到启发去建立兴趣。学生餐厅、公共餐厅、无线上网点、书店、便利店遍布校内，让您每一天过得有意义。

即便不就读乔治布朗学院烹饪或戏剧学科，您同样享受其中的乐趣。在“奔跑的厨师”柜台购买一份由款客系师生制做的物美价廉的午餐，或在款客系“厨师之家”餐厅享受高级美食体验www.thechefhouse.com。坐落于多伦多传统酿酒区的乔治布朗学院青年表演艺术中心定期上演上佳水准的学生戏剧作品。



欢迎访问国际中心



多伦多秋天的色彩



多伦多生活

乔治布朗学院的地利优势方便您在一个美好城市的市中心学习。多伦多被联合国评选为全球最多元文化城市之一，她拥有世界级的画廊、博物馆、剧院、餐馆和体育中心。您有大量机会投身于令人振奋的文化体验从而提升课堂学习的心得。多伦多居民当初来自169个国家，分属90多个民族，使用100多种语言。随着您由浅入深地熟悉这个城市，多伦多市官方网站www.toronto.ca将是您了解她的宝贵信息来源，社区活动、公共卫生、地图、骑车出行、游览景点，林林总总，不一而足。

家庭寄宿

学生寄宿服务公司是乔治布朗学院学生提供寄宿服务的长期合约伙伴，他们维护着一个富有关怀心的寄宿家庭网络，这些家庭可使您在加拿大的学习和生活的适应过程变成一段友好并成长的经历。如果您对多伦多完全陌生且没有任何家人或朋友，家庭寄宿是一种有助于您开始加拿大生活的良好方式。在起初的四至八周时间里使用家庭寄宿，您可以在熟悉这个城市和学院环境的同时觅求您认为更便利的住所。

唐人街



央街和邓达斯街
多伦多市中心的焦点



纳森菲利浦斯广场



照片由多伦多市政府提供

住宿选择

多伦多是一个巨大的住房和租房市场，为学生提供了大量的住宿选择。尽管像多伦多这样的大都市房租会比较贵，但依然有可能找到合适价位的住处（尤其是如果您愿意和他人合租），重要的是应该设定一个合理的预算，并给自己留出充裕的时间来寻找合适的住所。

我们建议您在到达多伦多之前，提前计划好您的旅行和住宿。学生应该至少提前一周到达多伦多以便参加学校组织的强化英语学习介绍会、学科介绍会或国际学生介绍会，这些介绍会将有助于您从原住国顺利过渡到新环境中。

乔治布朗学院学生事务处在圣詹姆士校区设有提供免费服务的校区住宿中心，您可在他们的网站上开始寻找您的住所。

校区住宿中心网址：georgebrown.ca/current_students/housing





厨师之家餐厅



申请入学

何时申请

多数学科于每年九月或一月开课。由于学科注册满额情况屡见，我们强烈建议您至少应该在开学六个月前申请。当然在未满额情况下，后期递交的申请也会被审理。

入学条件

大专文凭/证书/研究生证书/学士学位学科的申请者必须：

- 高中或同等程度毕业(研究生证书学科申请者必须已经毕业于大学或大专)
- 入学注册时年满18周岁或以上
- 交纳65加元不予退还的入学申请费
- 若英语不是您的母语，则提供英语程度证明。您必须具备下列条件之一：

	大专文凭/证书	研究生证书	学士学位
雅思成绩(学术)	6.0 单项不低于5.5	6.5 单项不低于6.0	6.5 单项不低于6.0
托福成绩	80(网考) 单项不低于20 或550(纸考)	84(网考) 单项不低于21 或570(纸考)	92(网考) 单项不低于22 或580(纸考)
乔治布朗强化英语课程	8级结束	8 级结束 (非带薪实习学科) 9 级结束 (带薪实习学科)	9级结束*
乔治布朗入学考试 (仅限多伦多当地举行)	适用	适用	不适用

*不适用于联办学士学位学科，如幼儿教育文学士(C118)

有条件录取

来自被认可国家的申请者若未达到英语程度要求可以被有条件录取到大专文凭、研究生证书或非联办学士学位学科。该条件是成功完成乔治布朗学院强化英语第8或第9级课程。

要求提交的证明文件*

- 经公证和译成英文的高中和(或)其它大专或大学毕业文凭和成绩单
- 英语程度证明，如雅思或托福成绩
- 图形设计、时装设计、幼儿教育等部分学科要求的代表作品和/或面试
- 有照片和个人信息的护照页面影印件

*乔治布朗学院不退还申请原件，需提供公证版本。

申请流程

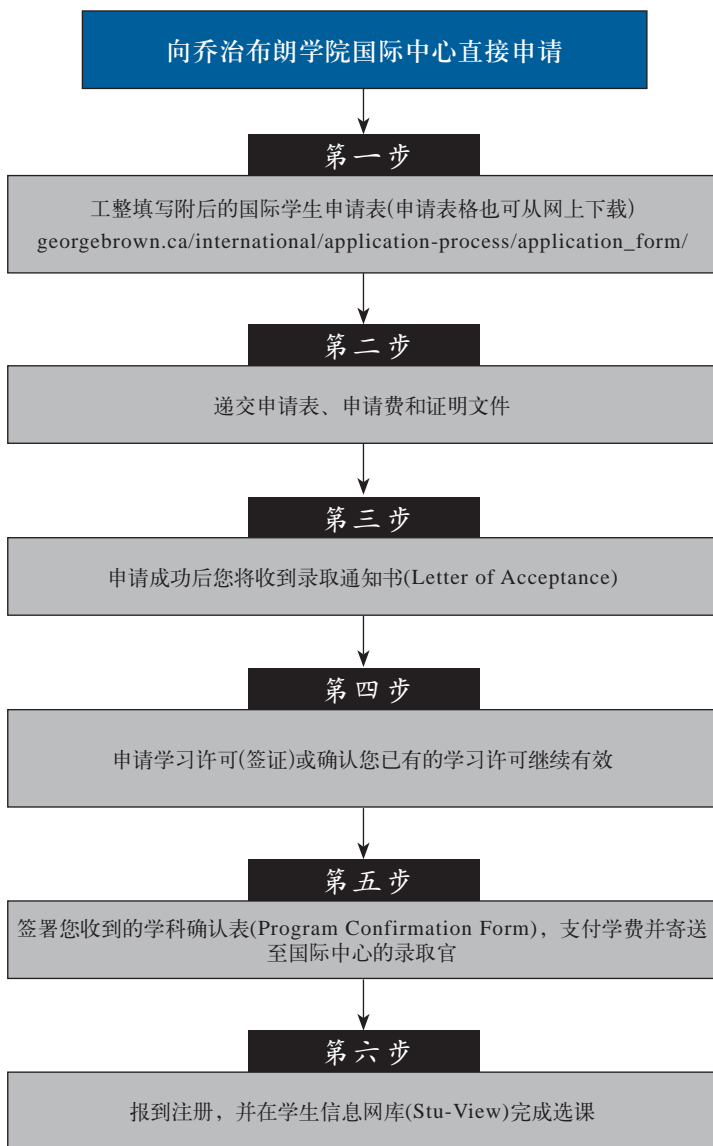

学习签证/访问签证/工作签证

凡来加拿大留学超过六个月者必须申请学习签证。学习签证不在加拿大境内签发, 申请者须向派驻在加拿大使馆、领事馆或高级专员公署的加拿大公民及移民部办事处申请办理。有关申请详情, 敬请垂询加拿大境内或海外的加拿大公民及移民部办事处, 或访问该部网址<http://www.cic.gc.ca>

如果学习时间在六个月或以内, 申请访问签证即可。



学费及相关费用

(加拿大元)

申请费	\$65	
-----	------	--

基本学费

强化英语课程 不含资料、学生证、学生会等额外费用(每级别约\$150元)	\$2,560	每级别/八周
大专文凭/证书/研究生证书	\$11,400	两学期
学士学位 -不含学生证、学生会、校友会、技术设备等杂项费用。该费用平均每学年约\$1000元 -大专以上学科资料费用每学年约\$200元，部分学科可能要求缴纳更多资料费用，少数特别学科要求缴纳更高学费，具体数额以学院正式收费通知书为准	\$14,600	两学期

其它与学科相关费用

带薪实习安置	\$450	一学期
强制医疗保险(专上学科)	\$535.50	一年(9月-次年8月)
	\$391.75	八个月(1月-8月)
	\$217	四个月(5月-8月)
强制医疗保险(强化英语课程)	\$108	每八周级别

其它费用

家庭寄宿

寄宿安置费	\$165	只付一次，不予退还
每日两餐(早、晚)	\$175	每周
每日三餐(早、中、晚)	\$190	每周
上网费	\$50	每四周
其它住宿方式 多伦多拥有巨大的住房和租房市场，为学生提供众多的住宿选择。但学院不提供家庭寄宿以外的住宿安排。 详情参阅学院网站 www.georgebrown.ca/international 机场迎接(可选择项目，仅限家庭寄宿申请者)	出租寓所价格约为每月\$500-\$1200不等，依起居条件和地点而异(如市中心或郊外，独居或合租)	
公共交通	\$1,250	每年约计
书籍文具(专上课程)	\$1,000-\$1,200	每年约计

价格若遇变化，恕不另行通知。学院退费政策可能适用。准确详情敬请参阅学院网站www.georgebrown.ca/international/application-process/refund/

国际学生奖学金和助学金

学院向非新生的专科以上国际学生提供奖学金，以学业优异和社区活动参与能力为评定标准。学生会也向表现出卓越领导力特质且急需财务支持的国际学生提供助学金。

详情参阅 www.georgebrown.ca/international

家庭寄宿申请流程

如果您需要家庭寄宿及可选择的机场迎接服务，请填写家庭寄宿申请表并至少提前三周提交给学生寄宿服务公司。该表格可在学生寄宿服务公司网站www.homestay-services.ca下载。在提交家庭寄宿申请之后，您还必须把抵达多伦多的航班信息通过电子邮件发送至家庭寄宿服务公司shs@homestay-services.ca。另外，您需要交纳一次性家庭寄宿安置费165加元。

INTERNATIONAL STUDENT APPLICATION

PERSONAL INFORMATION PLEASE PRINT CLEARLY USING CAPITAL LETTERS.

Last (Family) Name _____ Given (First) Name(s) _____

Full Name as in your passport _____

Male Female

Date of Birth _____ Year _____ Month _____ Day _____

Country of Residence _____ Nationality _____

Have you applied to George Brown College before? No Yes If yes, what is your Student ID #? _____

PERMANENT ADDRESS IN HOME COUNTRY

Street Number & Name _____ Apartment Number _____

City _____ Province/State _____ Country _____

Postal/Zip Code _____ Email _____

Home Telephone Number _____ Fax Number _____

CURRENT MAILING ADDRESS (IF DIFFERENT FROM ABOVE)

Street Number & Name _____ Apartment Number _____

City _____ Province/State _____ Country _____

Postal/Zip Code _____ Email _____

Home Telephone Number _____ Fax Number _____

PROGRAM SELECTION

POSTSECONDARY PROGRAM – DIPLOMA/CERTIFICATE/POSTGRADUATE/DEGREE

Program Priority	Program Title	Program Code	Start Date
------------------	---------------	--------------	------------

1st Choice			Year _____ Month _____
------------	--	--	------------------------

2nd Choice			Year _____ Month _____
------------	--	--	------------------------

INTENSIVE ENGLISH PROGRAM (IF REQUIRED)

8 Weeks 16 Weeks 24 Weeks **Start Date** _____

32 Weeks 40 Weeks 48 Weeks Year _____ Month _____ Day _____

PAYMENT INFORMATION

Payments can be made by Bank Draft/Money Order, Certified Cheque, Credit Card (Visa/Master Card/AMEX), Bank Transfer (with corresponding bank in Canada).

BY CREDIT CARD

Card Type AMEX Master Card Visa

Card Number

--	--	--	--	--	--	--	--	--	--	--	--	--	--	--	--	--	--	--	--

Expiry Date (Month/Year)

Cardholder's name (please print)

Cardholder's signature

BY BANK TRANSFER

Bank Name	The Bank of Nova Scotia
Bank Address	44 King Street West, Toronto, Ontario, Canada
Account Holder	George Brown College
Account Number	91132-0417610
Transit Number	47696-002
SWIFT Code	NOSCCATT
Routing Number	026002532

- The applicant's full name and student ID number should be quoted on the bank transfer form.
- CAD \$15.00 should also be added to cover the Bank of Nova Scotia service charge. The sending bank may also levy a service charge.
- A copy of the receipt from the sending bank should be sent to us, as proof of payment.

BY BANK DRAFT/CERTIFIED CHEQUE Payable to: GEORGE BROWN COLLEGE

EMERGENCY CONTACT (FAMILY OR FRIEND ONLY – NOT AGENT CONTACT)

Last (Family) Name _____ Given (First) Name(s) _____

Home Telephone Number _____ Alternative Telephone Number _____

Email _____

Do you need Homestay Service? Yes (Please submit the Homestay Application) No

Do you need Airport Pick-up (with Homestay Service only)? Yes No

Did you enclose the following?

- Translated and notarized transcripts from senior secondary school and/or other level of education
- Translated and notarized secondary school diploma and/or diploma(s) from other level of education
- TOEFL or IELTS or other internationally recognized test report, if you have
- CAD\$65.00 — Application fee (non-refundable)
- Photocopy of passport page containing photo and personal information

If you are accepted, how would you like to receive your offer letter?

- Call for pick up (if you are in Toronto)
- Mail/Courier
- Scanned copy via email

AUTHORIZED AGENT NAME & ADDRESS, IF APPLICABLE (AFFIX STAMP OR LABEL)

HOW DID YOU HEAR ABOUT GEORGE BROWN COLLEGE? (PLEASE CHECK ALL THAT APPLY)

GBC Website Other Website Canadian Embassy/Consulate Private ESL School
 Education Fair Guidebook/Magazine Relative/Friend Agent
 Other – please specify _____

DECLARATION

I certify that the above information is true and complete. I understand that any false or incomplete information submitted in support of my application may invalidate my application and result in the withdrawal by George Brown College of an offered seat at any time during my enrollment.

Applicant's name (please print) _____

Applicant's Signature _____ Date _____

Please mail, courier or submit in person the completed application form, supporting documents and \$65 non-refundable application fee to the address below:

**George Brown College
International Centre
200 King St. E. , Main Floor
Toronto, ON M5A 3W8
Canada**

Telephone: 416-415-5000 ext. 2115
Fax: 416-415-2120
Email: international@georgebrown.ca
Website: georgebrown.ca/international

Freedom of information: The information on this form is collected under the legal authority of the Ministry of Colleges and Universities Act R.S.O. 1980, Chapter 272, s. 5, R.R.O. 1980 regulation 640. The information is used for the administration and statistical purposes of the college and/or ministries and agencies of the Government of Canada. For further information please contact the Registrar, George Brown College, P.O. Box 1015, Station B, Toronto, Canada M5T 2T9

学科目录

乔治布朗学院致力于不断改善学科内容及传授方式。本书涵盖资讯若遇变化，恕不另行通知，也不应被视为代理、报价或责任保证。学生有责任查证有关学院录取、毕业和收费要求信息，以及任何外部机构、行业协会或其他组织在当前或学生毕业后与乔治布朗学院共同颁发额外资质证书的任何有关要求。

学士学位		学制				学历文凭			开学日			带薪实习	入学特别条件	
代码	名称	四年	三年	二年	一年	学士学位	大专文凭	大专证书	研究生证书	九月	一月			五月
B301	应用商学士-金融服务	•				•				•	•		•	
C118	文学士-幼儿教育	•				•				•				◀♦◻
C300	应用艺术学士-幼儿教育领导力	•				•				•				▶♦◻
H301	应用商学士-款客业营运管理	•				•				•			•	◻
T302	应用工学士-建筑科学与管理	•				•				•			•	
研究生证书														
英语作为第二语言系														
R400	英语作为第二语言教学				•				•	•				◻
艺术与设计														
设计系														
G401	设计管理				•				•	•				▲▼
G402	数码设计-高级数码设计				•				•	•				▲▼
G405	数码设计-游戏设计				◊				•	•				▲▼
G414	跨学科设计战略	九个月							•	•				▲▼
时装研究系														
F402	国际时装管理				•				•	•				▶◻
工商金融														
商学系														
B400	体育与大型活动营销				◊				•	•	•		•	
B406	营销管理-金融服务				◊				•	•	•		•	
B408	人力资源管理				◊				•	•	•	•	•	
B409	战略关系营销				◊				•	•	•		•	
B410	小企业创办				•				•	•	•			
B411	国际商业管理				•				•	•	•	•		
金融服务系														
B407	理财				•				•	•	•			
社区服务与幼儿教育														
C405	孤独症与行为科学				•				•	•				◻
建筑与工程技术														
施工管理与行业系														
T403	施工管理(限海外受训专业人士)				◊				•	•				◻
计算机技术系														
T402	健康信息学				◊				•	•				◻
T405	信息系统商用分析师				◊				•	•				◻
T411	无线网络				◊				•	•	•			◻
款客与烹饪艺术														
烹饪系														
H411	意大利烹饪艺术				◊				•	•		•		▼
款客与旅游管理系														
H402	食品与营养管理				•				•	•				▼◻
英语作为第二语言系														
R728	强化英语课程								•		每八周			◻

◊ 三学期学科 ♦ 调查表 ▲ 代表作品 ▼ 面试 ▶ 履历 ◀ 情况介绍会 ■ 入学考试 ◻ 查询学院网址有关其它要求

学科目录

全部学科目录见学院网址 www.georgebrown.ca

大专文凭		学制				学历文凭			开学日			带薪实习	入学特别条件	
代码	名称	四年	三年	二年	一年	学士学位	大专文凭	大专证书	研究生证书	九月	一月			五月
艺术与amp;设计														
设计系														
G102	图形设计		•				•			•	•			▲□
G108	艺术与amp;设计基础			•				•		•	•			
G109	游戏开发		•				•			•	•			▲□
时装研究系														
F102	时装管理			•			•			•				
F112	时装商业			•			•			•				
F113	时装技术和amp;设计			•			•			•	•			□
F105	宝石学				•			•		•				
F110	珠宝技艺			•			•			•				▶
F111	珠宝原理				•			•		•				▶
表演艺术系														
P102	舞蹈表演研究			•			•			•				▼□
R102	普通文理-表演艺术职业入门				•			•		•				
工商金融														
商学系														
B108	工商管理-营销(非带薪实习)		•				•			•	•			
B120	商学-营销			•			•			•	•			
B121	工商管理-供应链(非带薪实习)			•			•			•	•			
B126	工商管理-项目管理(非带薪实习)			•			•			•	•			
B131	工商管理-国际商务(非带薪实习)		•				•			•	•			
B134	商学-人力资源			•			•			•	•			
B144	工商管理-人力资源(非带薪实习)		•				•			•	•			
B145	工商管理(非带薪实习)		•				•			•	•			
B151	工商管理-供应链(带薪实习)		•				•			•	•		•	
B154	工商管理-人力资源(带薪实习)		•				•			•	•		•	
B155	工商管理(带薪实习)		•				•			•	•		•	
B156	工商管理-项目管理(带薪实习)			•			•			•	•		•	
B158	工商管理-营销(带薪实习)		•				•			•	•		•	
B161	工商管理-国际商务(带薪实习)		•				•			•	•		•	
金融服务系														
A146	商学预备课程				•			•		•	•			
B103	商业会计			•			•			•	•			
B107	工商管理-会计学(非带薪实习)		•				•			•	•			
B130	工商管理-金融(非带薪实习)		•				•			•	•			
B150	工商管理-金融(带薪实习)		•				•			•	•		•	
B157	工商管理-会计学(带薪实习)		•				•			•	•		•	
社区服务与amp;幼儿教育														
聋盲研究系														
C108	聋/盲人干预工作者			•			•			•				◀◀□
C114	美式手语及聋症研究				•			•		•				
幼儿教育系														
C100	幼儿教育			•			•			•	•			◀◀
C105	幼儿教育助理				•			•		•				◀◀
社会及amp;社区服务系														
A103	社区服务预备课程				•			•		•	•			
C101	社区工作者				•			•		•				
C109	职业与amp;就业顾问				•			•		•				◀◀▼

◇ 三学期学科 ◆ 调查表 ▲ 代表作品 ▼ 面试 ▶ 履历 ◀ 情况介绍会 ■ 入学考试 □ 查询学院网址有关其它要求

大专文凭		学制				学历文凭				开学日			带新实习	入学特别条件	
代码	名称	四年	三年	二年	一年	学士学位	大专文凭	大专证书	研究生证书	九月	一月	五月			
社区服务与幼儿教育 (续)															
C119	社会服务工作者			•			•			•					
C129	职业与就业顾问(限海外受训专业人士)			•			•			•				◀◀	▶▶
C134	青少年工作者(速成)			•			•				•			▶▶	
C135	社区服务工作者(速成)				◇		•					•		▶	□
C136	行为科学技术(强化)				◇		•			•					
C138	职业与就业顾问(速成)				◇		•				•			◀◀	▶▶
R107	保护受虐妇女儿童顾问/代言人			•			•			•					▶▶
建筑与工程技术															
建筑系															
T109	建筑技术		•				•			•	•				
T126	建筑业技术				◇			•		•	•	•			
T132	建筑技师			•			•			•	•				
施工管理与行业系															
T105	施工工程技术		•				•			•	•				
T110	楼宇改造技师			•			•			•	•				
T148	楼宇改造技术		•				•			•					
T160	供暖、制冷及空调技师			•			•			•	•				
T161	施工工程技师			•			•			•	•				
T162	供暖、制冷及空调技术		•				•			•					
T164	土木工程技术		•				•			•	•				
计算机技术系															
T127	计算机程序分析员		•				•			•	•				
T141	计算机系统技师			•			•			•	•				
T147	计算机系统技术		•				•			•	•				
T163	游戏编程		•				•			•	•				
机械工程技术系															
T121	机械工程技术-设计		•				•			•	•				
T143	机械技师-刀模具			•			•			•	•				
T146	电子机械工程师			•			•			•	•				
健康科学															
A102	健康科学预备课程			•			•			•	•	•			
C102	活化工作者/老年医学			•			•			•					□
C115	医务办公室行政			•			•			•	•				
C139	健康资料管理			•			•			•					
S113	牙医助理(一、二级)				•		•			•					
S125	健身及健康推广		•				•			•					□
款客与烹饪艺术															
烹饪系															
H100	烹饪管理			•			•			•	•				
H108	岗前烘焙			•			•			•	•				
H112	烹饪技巧-厨师培训			•			•			•	•				
H113	烘焙/糕饼艺术			•			•			•					□
H116	烹饪管理(综合学习)			•			•			•	•	•			
款客与旅游管理系															
H101	款客服务			•			•			•					
H102	餐饮管理			•			•			•	•				
H103	酒店管理			•			•			•	•				
H110	饮食旅游与休闲			•			•			•	•				
H119	烹饪管理-营养学			•			•			•		•			
H121	特别活动策划			•			•			•	•				
普通文理系															
R101	普通文理			•			•			•	•				
R104	普通文理			•			•			•	•				

◇ 三学期学科 ◆ 调查表 ▲ 代表作品 ▼ 面试 ▶ 履历 ◀ 情况介绍会 ■ 入学考试 □ 查询学院网址有关其它要求

我们所在地



卡莎罗马校区

146 Kendal Ave.

- 高级工程技术
- 建筑技术
- 时装与珠宝
- 普通文理
- 健康科学
- 表演艺术



莱尔森校区

99 Gerrard St. E.

- 幼儿教育



湖滨校区

51 Dockside Dr.

- 健康科学



圣詹姆士校区 英语教学中心

341 King St. E.

- 强化英语课程



圣詹姆士校区

200 King St. E.

- 工商学
- 烹饪艺术
- 社区服务
- 设计
- 款客与旅游

A member in good standing of:
Association of Canadian Community
Colleges



Canadian Bureau for International
Education



Make it happen.

欲知更多详情，欢迎垂询乔治布朗学院国际中心
200 King Street East (Main Floor), Toronto, Ontario, Canada M5A 3W8
Phone: 416-415-5000 ext. 2115 Fax: 416-415-2120
Email: international@georgebrown.ca



georgebrown.ca/international



30% Post-Consumer Waste